ОТЧЕТ

ЦЕНТРАЛЬНОЙ НАУЧНОЙ БИБЛИОТЕКИ ОМСКОГО НАУЧНОГО ЦЕНТРА СО РАН

за 2016 год

Информация о ресурсах, мероприятиях, услугах библиотеки представлена на сайте

Омского научного центра СО РАН (страница библиотеки):

http://www.oscsbras.ru/biblioteka/novosti-sobytiya/

Основные цифровые показатели работы библиотеки в 2016 году

	2016 г.	2015 г.
Количество пользователей	**738**	**667**
Количество посещений (обращений) **- из них - обращение к сайту ОНЦ (страница библиотеки)**	**6215** **5587**	**5591** **4833**
Выдача документов	**6519**	**7052**
- в том числе из удаленных полнотекстовых библиотек и БД **- печатные издания**	**6361** **158**	**6868** **184**

Выдача документов сократилась по сравнению с 2015 годом на 533 единицы. Причины сокращения показателя: **отсутствие комплектования библиотеки новыми научными изданиями; непростые конкурсные условия без учета особенностей научных организаций.**

В 2016 году фонд библиотеки увеличился всего на 148 изданий: 70 – книги в дар, 78 – журналы.

Количество посещений (обращений) выросло на 599 за счет посещений страницы библиотеки на сайте ОНЦ.

Состав пользователей

ВСЕГО: 738

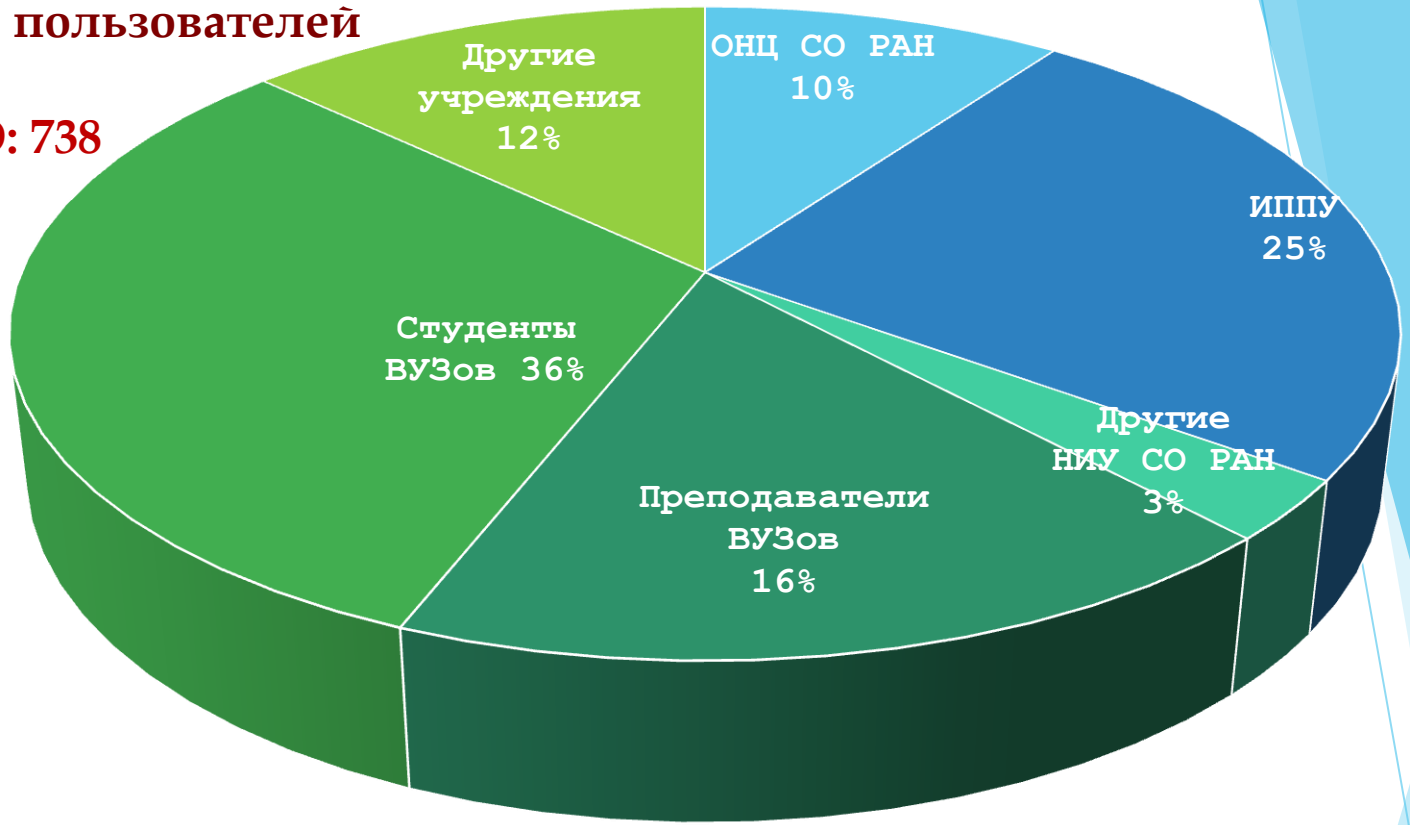

ОНЦ	ИППУ	ОФИАЭТ ОФИМ ОЭЛ ИЭОПП	Преподаватели ВУЗов									Студенты, аспиранты, магистранты	Др.
			ОМГАУ	ОМГУ	ОМГМА	ОГИС	ОМГТУ	ОМГПУ	ОМГУПС	СибАДИ	Омский Авто-бронетанк.инж. ин-т		
64	175	24	25	19	17	15	17	14	7	2	2	265	92
НИУ РАН - 263 -36%			118 – 16%									36%	12 %

ВСЕГО: 738

Комплектование книжных фондов в 2016 году

Наименование показателей	Состоит на 01.01.2016 г.	Поступило в 2016 г.	Состоит на 01.01.2017 г.
Основной фонд:	13658	148	13806
Книги, брошюры	7560	70	7630
- в т.ч. иностранные	618		618
Периодические издания	6098	78	6176
- в т.ч. иностранные	682	-	682
ВСЕГО	13658	148	13806
- в т.ч. иностранные	1300	-	1300

Из-за отсутствия комплектования Электронный каталог библиотеки практически не пополняется.

Всего записей в каталоге – 6552.

В основном, информационное обслуживание пользователей ЦНБ осуществляет электронными ресурсами.

В 2016 году ОНЦ СО РАН получил следующие доступы:

№	Ресурс	Организатор конкурса	Срок действия договора
1.	QUESTEL ORBIT	Министерство образования и науки Российской Федерации	1.03.2016 – 31.12.2016
2.	Журналы изд-ва Taylor & Francis	Министерство образования и науки Российской Федерации	1.03.2016 – 31.12.2016
3.	ProQuest Dissertations & Theses Global	Министерство образования и науки Российской Федерации	1.03.2016 – 31.12.2016
4.	Web of Science	ГПНТБ РОССИИ	20.09.2016-31.12.2016
5.	Журналы изд-ва Springer	РФФИ	1.09.2015 – 31.08.2016 Доступ продлен до 31.12.2017
6.	Cambrdige Crystallographic Data Centre, CCDC	РФФИ	30.08.2016 – 31.12.2016

Перечень электронных ресурсов ЦНБ в 2016 г. и выдача документов

(22 наименование, из них 9 - архивы, 2 – тестовых доступа)

Список представлен в порядке востребованности внутри каждой группы

- **Web of Science – 1205 - 19%**
- Taylor&Francis (вместе с архивами) – 455 – 7%
- ProQuest Dissertations & Theses Global – 398 – 6%
- Springer – 355 – 5%
- QUESTEL ORBIT – 308 – 4%
- Научная электронная библиотека – 202 – 3%
- East View – 178 – 3%
- Издательство “Лань” ЭБС – 160 – 3%
- БД РЖ СО РАН – 135 – 2%
- Cambrdige Crystallographic Data Centre, CCDC – 44 – 1%

ВСЕГО: 3440 – 53%

Архивы

- **The Institute of Physics (IOP) – 699 – 10%**
- Royal Society of Chemistry – 350 – 6%
- Издательство SAGE Publications – 301 – 5%
- Wiley – 288 - 5%
- Журнал "Science" –- 274 – 4%
- Cambridge University Press – 228 – 4%
- Oxford University Press – 201 –4%
- Annual Reviews – 199 – 3%
- Журнал "Nature". Архив – 168 – 2%

ВСЕГО: 2708 – 43%

Тестовые доступы

- ЭБС IPRbooks – 136 (26.09.2016 – 26.10.2016) – 2%
- Patbase Express – 77
- (25.01.2016 – 26.02.2016) – 1, 3%

ВСЕГО: 213 – 4%

ИТОГО: 6361

СРАВНИТЕЛЬНАЯ ТАБЛИЦА НАЛИЧИЯ И ВОСТРЕБОВАННОСТИ РЕСУРСОВ

2015 год				2016 год			
1.	Web of Science	1402	20%		Web of Science	1205	19%
2.	Американское физическое общество	817	12%		*Американское физическое общество*	*нет*	-
3.	American Chemical Society	361	5%		*American Chemical Society*	*нет*	-
4.	Springer – 278 – 4%	278	4%		Springer – 278 – 4%	355	5%
5.	Taylor&Francis (вместе с архивами)	257	4%		Taylor&Francis (вместе с архивами)	455	7%
6.	НЭБ	253	4%		НЭБ	202	3%
7.	East View	178	3%		East View	184	3%
8.	Издательство “Лань” ЭБС	142	2%		Издательство “Лань” ЭБС	163	3%
9.	БД РЖ СО РАН	170	2%		БД РЖ СО РАН	135	2%
					ProQuest Dissertations & Theses Global	398	6%
					QUESTEL ORBIT	308	4%
					Cambrdige Crystallographic Data Centre, CCDC - 44	44	1%
ИТОГО: 3823 – 56%				ИТОГО: 3440 – 53%			

СРАВНИТЕЛЬНАЯ ТАБЛИЦА
НАЛИЧИЯ И ВОСТРЕБОВАННОСТИ ЭЛЕКТРОННЫХ РЕСУРСОВ

2015 год				2016 год		
АРХИВЫ. ВСЕГО: 2489 – 39%				АРХИВЫ. ВСЕГО: 2708 – 43%		
1.	The Institute of Physics (IOP)	721	10%	The Institute of Physics (IOP)	699	10%
2.	Royal Society of Chemistry	343	5%	Royal Society of Chemistry	350	6%
3.	Издательство SAGE Publications –	295	4%	Издательство SAGE Publications –	301	5%
4.	Журнал "Science"	295	4%	Журнал "Science"	274	4%
5.	Wiley	255	4%	Wiley	288	5%
6.	Cambridge University Press	244	4%	Cambridge University Press	228	4%
7.	Oxford University Press	235	3%	Oxford University Press	201	4%
8.	Annual Reviews	201	3%	Annual Reviews	199	3%
9.	Журнал "Nature". Архив	155	2%	Журнал "Nature". Архив	168	2%

ТЕСТОВЫЕ ДОСТУПЫ. ВСЕГО: 341 - 5%			ТЕСТОВЫЕ ДОСТУПЫ. ВСЕГО: 213 – 4%		
1.	«ProQuest Dissertation &Theses Global» (PQDT Global) (18.09.2015 – 8.12.2015)	125		Patbase Express 25.01.2016 – 26.02.2016	77
2.	БД EBSCO (1.07.2015 – 30.09.2015)	94		ЭБС IPRbooks 26.09.2016 – 26.10.2016	136
3.	Total Materia (28.04.15 - 27.07.2015)	64			
4.	Current Full Package of Cambridge JournaLs (13.11.2015 – 21.12.2015)	58			

Востребованность ресурсов

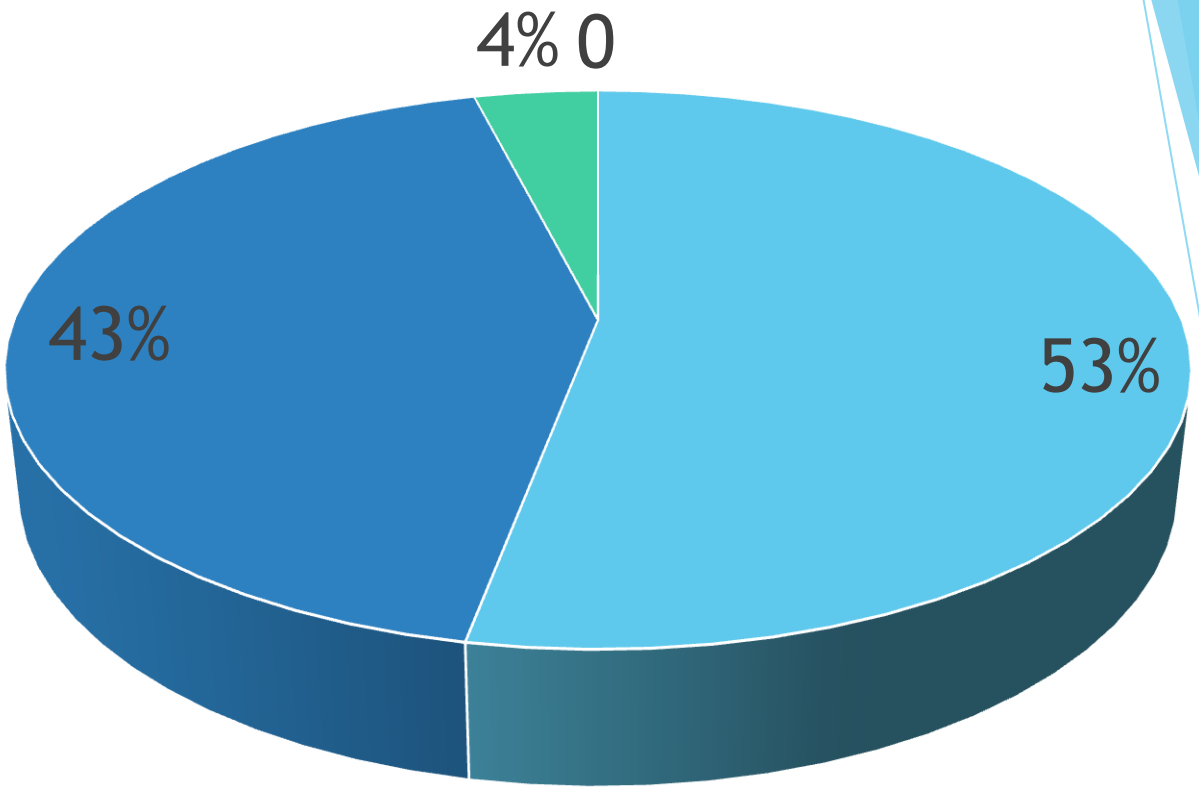

Основной блок ЭР - 3440 – 53%
Архивы: 2708 - 43%
Тестовые доступы: 213 – 4%

В декабре 2014 года в рамках проекта ГПНТБ СО РАН «Создание прототипа единого центра автоматизации библиотечно-информационных процессов СО РАН» ЦНБ ОНЦ СО РАН подключилась к серверу ГПНТБ СО РАН и сегодня имеет доступ к электронным ресурсам ГПНТБ СО РАН. Их всего 10 (дополнение к основному списку электронных ресурсов ЦНБ ОНЦ СО РАН):

Зарубежные журналы
1. American Chemical Society Издает авторитетные журналы по химии и ее разделам: органической химии, неорганической, физической, медицинской и аналитической химии, биохимии, молекулярной биологии, прикладной химии и химической технологии. Журналов 17.
2. Optical Society of America Издает авторитетные журналы по оптике и фотонике. Журналов 18
3. SPIE Digital Library Самая большая в мире коллекция публикаций теоретического и прикладного характера по оптике и фотонике компании International Society for Optics and Photonics (SPIE). Список журналов (11)
4. THIEME Издает литературу по медицине и химии. Доступна коллекция Thieme Chemistry Package, включающая 5 журналов по химии. Журналов 5.
5. American Geophysical Union (Wiley). Электронный архив представлен журналами по геофизическим исследованиям. Архив (1896 - 1996 гг.).
6. Springer Nature. Международная издательская компания, специализирующаяся на выпуске академических изданий по различным естественно-научным направлениям.

Базы данных

1.Annual Reviews. Ежегодные сборники научных обзоров по 43 предметным областям. Являются высокоцитируемыми изданиями и занимают первые строчки в дисциплинарных рейтингах по импакт-факторам

2..CASC (Computers & Applied Sciences Complete). База данных компании EBSCO Publishing содержит указатель и рефераты более чем 2000 академических журналов, профессиональных публикаций и других справочных источников из различных коллекций. Имеются также полные тексты более чем 950 периодических изданий. Предметные области включают ряд инженерных дисциплин, компьютерной теории и систем, прикладную математику, электронику

3.NSPEC. Крупнейшая реферативная база в области физики, электротехники и электроники, вычислительной техники и систем управления, информационных технологий для бизнеса, машиностроения и производственных технологий

4.SPIE Digital Library. Электронная библиотека SPIE (International Society for Optics and Photonics), включающая помимо журналов Proceedings of SPIE

- **Библиотека проводит обучающие занятия, групповые и индивидуальные консультации для пользователей по работе с ЭБД (5 групповых, 32 – индивидуальных).**

  Для пользователей выполнено по ЭБД 353 справки.
- **Библиотека ведет работу по поиску публикаций и определению индекса цитируемости ОНЦ СО РАН и его сотрудников по базам РИНЦ, Web of Science; оказывает эту помощь преподавателям омских вузов (ОмГАУ, ОмГПУ, ОГИС, ОмА МВД и др.) и НИУ.**

Мероприятия: 8

Обзор научных электронных ресурсов для магистрантов Омского филиала Финансового университета при Правительстве РФ. делает Каптевич Л. В.

1. 2.	Научно-практический семинар «Использование наукометрических ЭБД в научных исследованиях» для магистрантов и преподавателей ОмГАУ им. П.А. Столыпина; ОмГТУ.	12 мая 13 декабря
3. 4.	Семинар «Работа с электронными ресурсами ЦНБ ОНЦ СО РАН» для студентов Сибирского института бизнеса и информационных технологий; студентов ОФ Финансового университета при Правительстве РФ.	10 ноября 22 ноября
5	Обзор электронных ресурсов ЦНБ ОНЦ СО РАН для магистрантов ОФ Финансового университета при Правительстве РФ.	2 декабря
6.	Городской междисциплинарный семинар филологов «Методологические новации в гуманитарных науках» (совместно с ОмГУ им. Ф.М. Достоевского и ОмГПУ). Библиотека представила участникам семинара издания по гуманитарным наукам в зарубежных ЭБД.	25 января
7.	Городской междисциплинарный семинар филологов "Обо всех вещах, доступных познанию, и о некоторых других…" (De omni re scibili et quibusdam aliis). Библиотека осуществила по предварительным запросам пользователей библиотека информационный поиск по ЭБД статей для семинара.	16 июня
8.	Литературные чтения совместно с Советом молодых ученых ОНЦ СО РАН. "Ф.М. Достоевский. Взгляд из XXI века".	29 октября

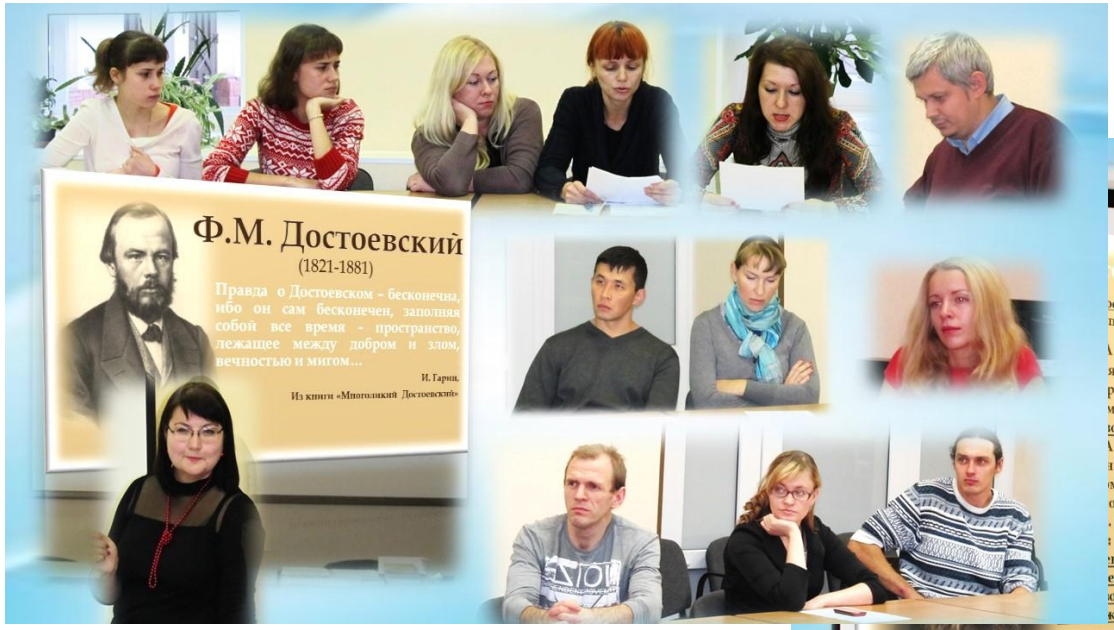

29 октября 2016 г. в библиотеке состоялись литературные чтения "Ф.М.Достоевский. Взгляд из XXI века"

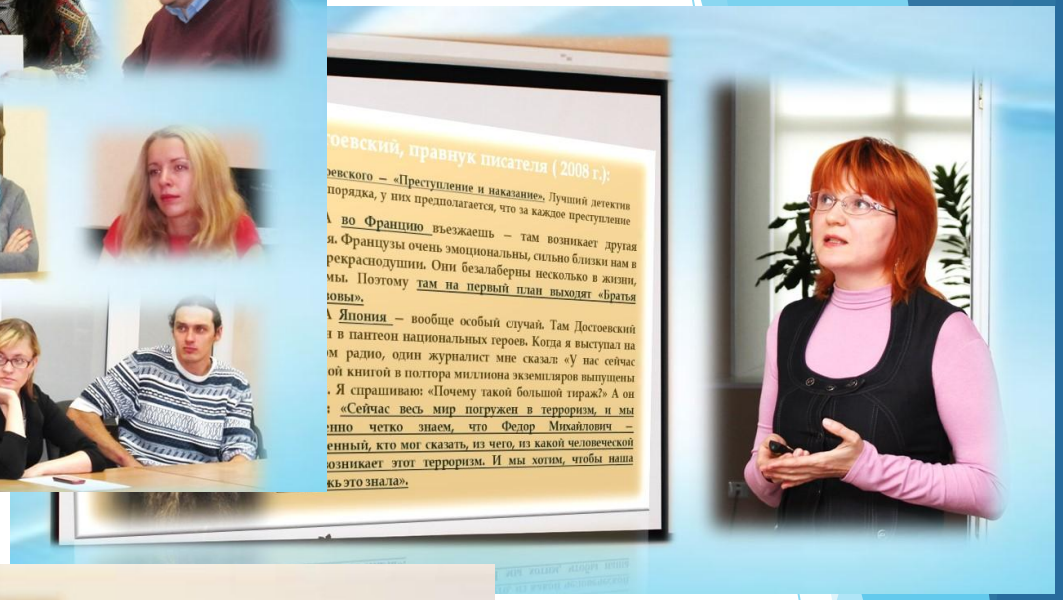

2 декабря 2016 г. в библиотеке состоялся доклад (Карымова Р.Х., ученый секретарь ОНЦ СО РАН) о деятельности Омского научного центра СО РАН и академических научных учреждений г. Омска для студентов Омского филиала Финансового университета при Правительстве РФ.

Обзор научных электронных ресурсов сделала Каптевич Любовь Владимировна, ведущий библиотекарь ЦНБ ОНЦ СО РАН.

Выставки – 22, в том числе:

- **выставок новых поступлений – 2**
- **тематических – 8, в т.ч. 2 – постоянно действующие**
- **информационных – 12, из них 1 - постоянно действующая**

Выставки тематические - 8

1.	**Книжная выставка «Информационно-справочный ресурс сибирской науки. Омский хронограф» в рамках празднования Дня российской науки.**	**9 февраля**
2.	Книжная выставка «Имя в истории города». К 300-летию Омска и в рамках празднования Дня российской науки.	**9 февраля**
3.	Книжная выставка «Омский научный центр СО РАН» - постоянно действующая.	**Январь - декабрь**
4.	Книжная выставка «Сибирское отделение РАН» - постоянно действующая.	**Январь - декабрь**
5.	Книжная выставка «Художники- юбиляры 2016 года».	**Сентябрь - декабрь**
6.	Книжная выставка «Омский филиал Института археологии и этнографии СО РАН: 25 лет деятельности» в рамках Всероссийской научно-практической конференции «Культура и взаимодействие народов в музейных, научных, образовательных процессах – важнейшие факторы стабильного развития России».	**19 сентября**
7.	Книжная выставка «Омск – 300. P.S. к юбилею».	**14 октября**
8.	**Книжная выставка, посвященная юбилею председателя ОНЦ СО РАН, д.э.н. Карпова Валерия Васильевича (выставка научных трудов).**	**10 октября**

Омский филиал

Института археологии и этнографии СО РАН : 25 лет деятельности

Город, город!
Ты огромен
И как будто бы бескраен.
И всегда твои мы дети,
Где бы ни было на свете,
Узнаем друг друга сразу,
Лишь одну промолвишь фразу.

А. Мартынов

Зажигает окна синий вечер
И глядит в иртышскую волну
Город, вставший некогда в двуречье,
Бережно хранящий старину.
Прохожу по Тарской и Почтовой,
Где покоем дышат вечера.
Омск - наследник славы Ермаковой
И великих помыслов Петра.
Город мой - ты песня и легенда,
С детства берегу в своей душе.
Тихой Омки голубую ленту,
Белый теплоход на Иртыше.
Здесь вольготно и цветам, и птицам,
Хоть уходят зданья в облака.
Сын Сибири, Родины частица,
Ты глядишь в грядущие века.
Зажигает окна вечер синий,
Лунным светом серебрит листву.
Город мой, прекрасный и былинный,
Для тебя пою я живу.

Татьяна Четверикова

ХУДОЖНИКИ-ЮБИЛЯРЫ 2016 года

Живопись - это сама жизнь. В ней природа предстает перед душой без посредников, без покровов, без условностей. Поэзия неосязаема. Музыка неосязаема. Скульптура условна. Но живопись, особенно в пейзаже, это что-то реальное. Поэты, музыканты, скульпторы, я не хочу умалить вашу славу. Ваш жребий тоже прекрасен. Но да воздается каждому по справедливости!

Эжен Делакруа

Выставки информационные - 12

1.	**Стенд «Электронная библиотека» (электронные ресурсы – в помощь науке и образованию; постоянно действующая)**	**Январь - декабрь**
2.	Ф.М. Достоевский. Взгляд из XXI века	**29 октября**
3 -12	**В рамках Календаря знаменательных дат:** **История в лицах и фактах** • **330 лет со дня рождения русского историка, государственного деятеля В. Н. Татищева;** • **75 лет со дня начала Великой Отечественной войны;** • **120 лет со дня рождения Г.К. Жукова;** • **110 лет Столыпинской аграрной реформы (1906-1911);** • **205 лет со дня основания Императорского Царскосельского лицея.** **Российская наука и культура** • **220 лет со дня рождения Ф.П. Врангеля;** • **85 лет со дня рождения В.А. Коптюга «Человек планетарного масштаба»;** • **70 лет председателю СО РАН академику А. Л. Асееву;** • **110 лет со дня рождения Д.С. Лихачева;** • **305 лет со дня рождения М.В. Ломоносова.**	**Апрель** **Июнь** **Июнь** **Октябрь** **Ноябрь** **Январь** **Июнь** **Сентябрь** **Ноябрь** **Ноябрь**

В рамках Календаря знаменательных дат библиотекой были подготовлены и представлены на сайте библиотеки 6 электронных презентаций:

- **К 220-летию со дня рождения Ф.П. Врангеля, полярного исследователя, адмирала, почетного члена Императорской Академии Наук, одного из учредителей Императорского Русского географического общества;**
- **К 305-летию со дня рождения ученого – энциклопедиста М.В. Ломоносова;**
- **К 110 – летию Столыпинской Аграрной реформы (1906 – 1911 гг.) «Российский реформатор Петр Аркадьевич Столыпин»;**
- **К 25 - летию Омского филиала Института археологии и этнографии СО РАН и 75-летию его основателя и директора Н.А. Томилова;**
- **К 205 - летию со дня открытия Императорского Царскосельского лицея «Отечеству полезным быть»;**
- **К 110 – летию со дня рождения Д.С. Лихачева «Дело всей жизни».**

К выставкам и юбилейным датам российской истории библиотека представила на сайте ОНЦ СО РАН 6 электронных презентаций:

1. К 220-летию со дня рождения Ф.П. Врангеля, полярного исследователя, адмирала, почетного члена Императорской Академии Наук, одного из учредителей Императорского Русского географического общества

2. К 305-летию со дня рождения ученого – энциклопедиста М.В. Ломоносова

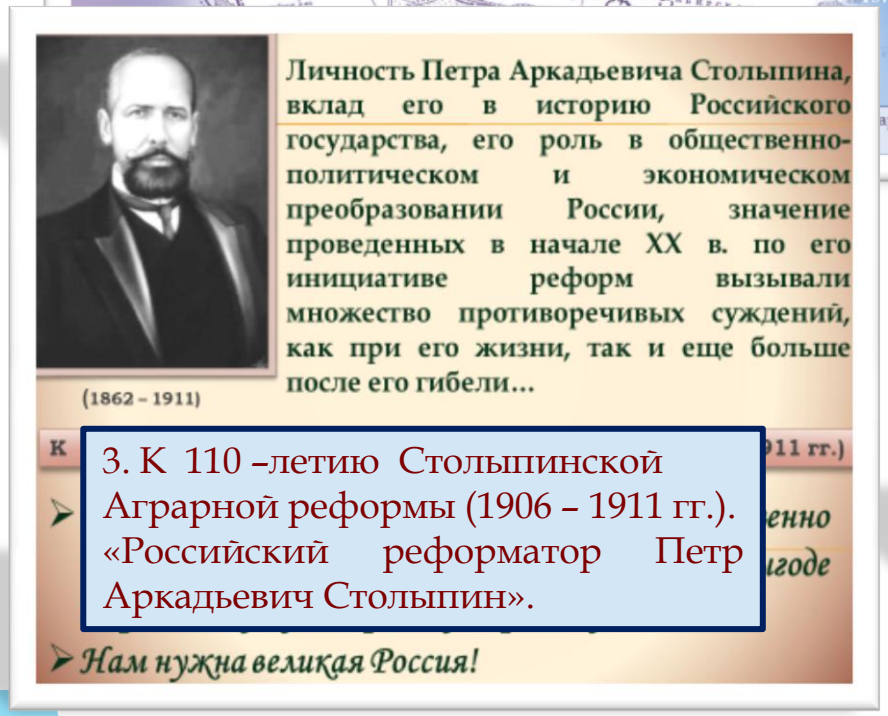

3. К 110 –летию Столыпинской Аграрной реформы (1906 – 1911 гг.). «Российский реформатор Петр Аркадьевич Столыпин».

4. Презентация, посвященная 25-летию Омского филиала Института археологии и этнографии СО РАН и 75-летию его основателя Н.А. Томилова.

5. Презентация, посвященная 205 - летию со дня открытия Императорского Царскосельского лицея

6. Презентация, посвященная 110 – летию со дня рождения Д.С. Лихачева

Техническое оснащение библиотеки

Сервер	**1**
Компьютер	14
Принтер	1
Мультимедийный проектор	2
Фотоаппарат	1

Кадровый состав библиотеки в 2016 г. – 3 чел. (3 шт.ед.):

- **зав. библиотекой - 1,**
- **ведущий библиотекарь – 1,**
- **библиотекарь II категории – 1.**

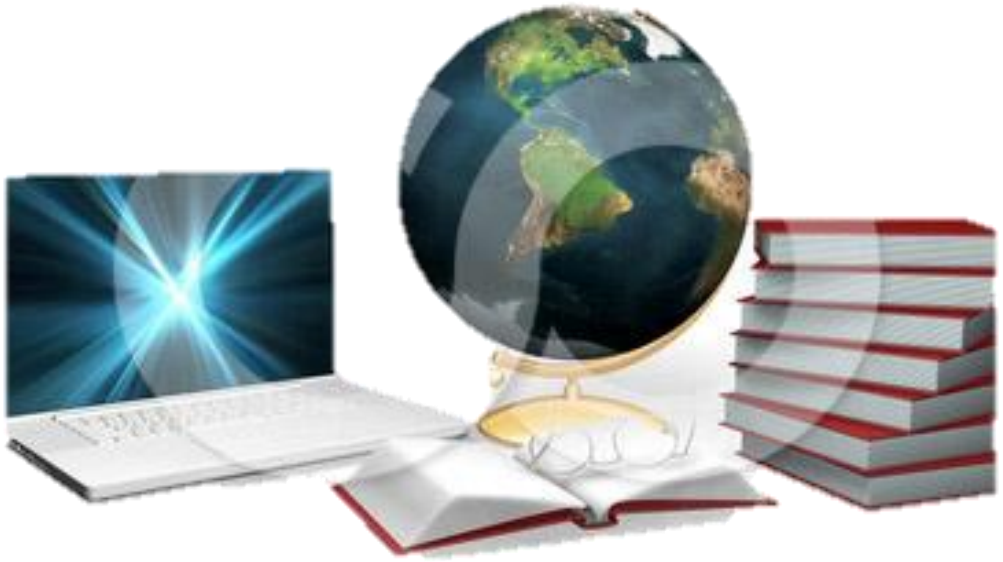

Информация о ресурсах,

мероприятиях, услугах библиотеки представлена на сайте

Омского научного центра СО РАН

http://www.oscsbras.ru/biblioteka